

# **ITPM.BranchenCockpit**

## Inhaltsverzeichnis

<b>Allgemein.....</b>	<b>2</b>
Fokus2	
Teilnehmer.....	2
Datenumfang.....	2
Plausibilität.....	3
Datenversand.....	3
Datenhaltung.....	3
Datenbereitstellung.....	3
<b>Auswertungen.....</b>	<b>4</b>
Bereiche.....	4
Aufteilung.....	4
<b>Trends.....</b>	<b>6</b>
<b>Ablauf.....</b>	<b>7</b>
Erstmaliger Aufruf.....	7
Erste Datenbereitstellung.....	8
Plausibilitätsprüfung.....	11
Mindestmenge.....	12

## Allgemein

Das ITPM.BranchenCockpit stellt Branchenkennzahlen für Autohäuser in den Bereichen

Werkstatt, Teile/Zubehör und Verkauf

zur Verfügung, die zu Gruppen entsprechend ihrer geografischen Lage zusammengefasst sind.

## Fokus

Der Fokus des ITPM.BranchenCockpit liegt auf der Darstellung

- aktueller,
- leicht zu erhebender
- und eindeutiger

Kennzahlen.

Die Kennzahlen basieren auf Werten, die unmittelbar nach Ablauf eines Monats erhoben werden können. Dabei wird ausschließlich die Leistungsseite des Autohauses wie Umsatz, Wareneinsatz, Absatz, verkaufte Arbeitswerte usw. betrachtet.

Die Leistungsseite beinhaltet die wichtigsten betriebswirtschaftlichen Größen, die den Erfolg eines Autohauses maßgeblich bestimmen. Die abgefragten Daten sind präzise definiert, wodurch sich belastbare Branchenwerte berechnen lassen, die nicht durch unterschiedliche Interpretationen der einzelnen datenbereitstellenden Autohäuser verfälscht werden.

## Teilnehmer

Alle Anwender von ITPM.collectio können das ITPM.BranchenCockpit verwenden. Voraussetzung ist lediglich, dass für den Auswertungszeitraum auch Daten vom Autohaus bereitgestellt wurden.

## Datenumfang

Das ITPM.BranchenCockpit verwendet Stamm- und Bewegungsdaten aus ITPM.collectio, sodass für den Anwender kein zusätzlicher Aufwand für die Datenerhebung besteht. Der Datenumfang enthält Im-Werte ab dem ersten Monat des Wirtschaftsjahres. Der Datenumfang entspricht dem Der Datenmeldung an die MBVD.

## Plausibilität

Vor der Berücksichtigung der Anwenderdaten bei der Durchschnittsberechnung findet eine Plausibilitätsprüfung statt. Dadurch wird eine verlässliche Datenbasis sichergestellt. Sollten fehlerhafte Daten ermittelt worden sein, wird der Anwender über das InfoCenter in ITPM.collectio informiert.

## Datenversand

Beim ersten Aufruf des ITPM.BranchenCockpit wird der Anwender gefragt, ob für die Verwendung im BranchenCockpit die im Datenumfang beschriebenen Daten verschlüsselt an ITPM übergeben werden dürfen.

Der Datenversand selbst erfolgt im Rahmen des Verarbeitungslaufs in ITPM.collectio.

## Datenhaltung

Die Daten werden in einem Datenbanksystem bei ITPM in Speyer gespeichert.

## Datenbereitstellung

Die Branchenkenzzahlen werden innerhalb der Anwendung ITPM.collectio bereitgestellt. Die Darstellung findet in Form einer Gegenüberstellung von Gruppenwerten und eigenen Werten statt. Die Gruppenwerte werden vom ITPM-Server bereitgestellt, die eigenen Werte aus der lokalen Datenbank.

Voraussetzung für die Bereitstellung von Gruppenwerten ist, dass in dem ausgewählten Monat mindestens Daten von 5 Anwendern vorhanden sind.

# Auswertungen

## Bereiche

Die dem ITPM.BranchenCockpit zugrundeliegende Auswertung ist in die Bereiche

- Werkstatt,
- Teile/Zubehör,
- Verkauf PKW, LKW, Transporter
- und Trends Service/Verkauf

gegliedert.

## Aufteilung

Jeder Bereich stellt seine eigene **Datenbasis** und die daraus ermittelten **Kennzahlen** dar. Bei der Datenbasis handelt es sich um die Aufsummierung von spezifizierten Werten (Kontensalden oder statistische Werte) für den ausgewählten Zeitraum und den ausgewählten PLZ-Bereich.

Die Zuordnung der Werte zu den Berichtszeilen erfolgt anhand der Hersteller-Konten.

	Plkw Gruppe	Plkw eigene	Abw. abs.	Abw. %	Ntz Gruppe	Ntz eigene	Abw. abs.	Abw. %	Gesamt Gruppe	Gesamt eigene	Abw. abs.	Abw. %
<b>Basis-Daten</b>												
Bruttoumsatz Lohn	4.620.456 €	1.063.274 €	---	---	4.946.443 €	1.123.186 €	---	---	12.085.216 €	2.493.235 €	---	---
- davon Garantie	210.186 €	62.126 €	---	---	294.964 €	97.060 €	---	---	1.243.427 €	159.186 €	---	---
- davon intern	100.087 €	28.187 €	---	---	37.486 €	12.084 €	---	---	545.971 €	40.270 €	---	---
Erlösschm. Lohn	111.443 €	34.743 €	---	---	233.758 €	77.530 €	---	---	673.285 €	112.272 €	---	---
Nettoumsatz Lohn	4.509.013 €	1.028.531 €	---	---	4.712.684 €	1.045.656 €	---	---	11.411.931 €	2.380.963 €	---	---
fakturierte AW	1.086.931	135.319	---	---	963.323	189.676	---	---	2.050.254	324.995	---	---
Anz. Monteure	727	108	---	---	534	98	---	---	1.309	206	---	---
Anz. Kd Ber./Meister	261	36	---	---	175	36	---	---	436	72	---	---
Nettoumsatz Fremdl.	702.350 €	200.772 €	---	---	237.710 €	76.331 €	---	---	12.085.216 €	2.493.235 €	---	---
VAK Fremdl.	556.691 €	157.225 €	---	---	188.778 €	60.099 €	---	---	983.053 €	277.331 €	---	---
<b>Kennzahlen</b>												
Ertrags-AW-Satz	4,15 %	7,60 %	3,45 %	83,22 %	4,89 %	5,51 %	0,62 %	12,69 %	5,57 %	7,33 %	1,76 %	31,62 %
AW pro Monteur	1,495	1,253	-242	-16,20 %	1,806	1,935	130	7,19 %	9,953	1,578	-8,375	-84,15 %
AW pro Kd.Berater/Meister	4,161	3,759	-402	-9,67 %	5,508	5,269	-239	-4,34 %	28,476	4,514	-23,962	-84,15 %
Nettoumsatz pro Monteur	6,202 €	9,523 €	3,321 €	53,55 %	8,834 €	10,670 €	1,836 €	20,79 %	8,721 €	11,588 €	2,837 €	32,53 %
Nettoumsatz pro Kd.Berater/Meister	17,263 €	28,570 €	11,306 €	65,50 %	26,945 €	29,046 €	2,101 €	7,80 %	26,168 €	33,069 €	6,901 €	26,37 %
Bruttoertrag Fremdleistungen	20,74 %	21,69 %	0,95 %	4,59 %	20,59 %	21,27 %	0,68 %	3,31 %	91,87 %	88,88 %	-2,99 %	-3,25 %
Umsatzanteil Lohn Garantie	4,55 %	5,84 %	1,29 %	28,44 %	5,96 %	8,64 %	2,68 %	44,92 %	10,29 %	6,38 %	-3,90 %	-37,95 %
Umsatzanteil Lohn intern	2,17 %	2,65 %	0,48 %	22,38 %	0,76 %	1,08 %	0,32 %	41,96 %	4,52 %	1,62 %	-2,90 %	-64,25 %

ITPM.collectio Version 3.3.0 - Hauptmenü [Dummy-Kunde] - Benutzer:hmoeser - SitzungNr:4047851

Mandant: 1-AUTOHAUS MÜLLER | Filialen: 1, 2 | Jahr: 2011 | Monat: Dezember | im/er Monat: per | PLZ: 0\*, 1\*, 2\*, 3\*, 4\*, 5\*, 6\*, 7\*, ...

WERKSTATT | TEILEZUBEHÖR | VERKAUF PKW | VERKAUF LKW | VERKAUF TRAPU | TRENDS SERVICE | TRENDS VERKAUF

Basis-Daten	Pkw Gruppe	Pkw eigene	Abw.abs.	Abw. %	Ntz Gruppe	Ntz eigene	Abw.abs.	Abw. %	Gesamt Gruppe	Gesamt eigene	Abw.abs.	Abw. %
Brutto-TIZ-Werkstatt	5.901.046 €	1.169.965 €	-4.731.081 €	-80,17 %	7.265.496 €	1.530.492 €	-5.735.024 €	-78,94 %	15.318.481 €	2.711.471 €	-12.607.010 €	-82,30 %
Brutto-TIZ-Umsatz Theke	260.619 €	0 €	---	---	0 €	0 €	---	---	12.060.146 €	3.932.077 €	---	---
- davon Garantie	781.249 €	74.294 €	---	---	759.479 €	115.179 €	---	---	1.546.281 €	189.474 €	---	---
- davon intern	451.405 €	46.411 €	---	---	353.293 €	15.477 €	---	---	1.032.460 €	61.888 €	---	---
Erlösschmälerung Werkstatt	485.128 €	65.829 €	---	---	1.064.583 €	206.879 €	---	---	1.909.258 €	273.344 €	---	---
Erlösschmälerung Theke	47.020 €	0 €	---	---	0 €	0 €	---	---	3.382.612 €	1.110.799 €	---	---
VAK TIZ	3.840.317 €	792.011 €	---	---	5.026.030 €	1.100.041 €	---	---	18.287.729 €	4.492.848 €	---	---
Bruttoertrag	1.789.198 €	312.124 €	---	---	1.174.873 €	223.542 €	---	---	3.799.028 €	796.556 €	---	---

Kennzahlen	Pkw Gruppe	Pkw eigene	Abw.abs.	Abw. %	Ntz Gruppe	Ntz eigene	Abw.abs.	Abw. %	Gesamt Gruppe	Gesamt eigene	Abw.abs.	Abw. %
Erlösschmälerung TIZ	8,64 %	5,63 %	-3,01 %	-34,85 %	14,65 %	13,52 %	-1,14 %	-7,75 %	19,33 %	20,83 %	1,51 %	7,79 %
Erlösschmälerung TIZ Werkstatt	8,22 %	5,63 %	-2,59 %	-31,56 %	14,65 %	13,52 %	-1,14 %	-7,75 %	12,46 %	10,08 %	-2,38 %	-19,12 %
Erlösschmälerung TIZ Theke	18,04 %	0,00 %	-18,04 %	-100,00 %	0,00 %	0,00 %	0,00 %	0,00 %	28,05 %	28,25 %	0,20 %	0,72 %
Wareneinsatz (VAK) TIZ	62,33 %	67,70 %	5,37 %	8,61 %	69,18 %	71,88 %	2,70 %	3,90 %	66,80 %	67,63 %	0,83 %	1,24 %
Bruttoertrag TIZ	29,04 %	26,68 %	-2,36 %	-8,13 %	16,17 %	14,61 %	-1,56 %	-9,67 %	13,88 %	11,54 %	-2,34 %	-16,85 %
Anteil Garantie an TIZ-Umsatz	12,68 %	6,35 %	-6,33 %	-49,92 %	10,45 %	7,53 %	-2,93 %	-28,01 %	5,65 %	2,85 %	-2,80 %	-49,50 %
Anteil intern an TIZ-Umsatz	7,33 %	3,97 %	-3,36 %	-45,85 %	4,86 %	1,01 %	-3,85 %	-79,20 %	3,77 %	0,93 %	-2,84 %	-75,30 %

ITPM.collectio Version 3.3.0 - Hauptmenü [Dummy-Kunde] - Benutzer:hmoeser - SitzungNr:4047851

Mandant: 1-AUTOHAUS MÜLLER | Filialen: 1, 2 | Jahr: 2011 | Monat: Dezember | im/er Monat: per | PLZ: 0\*, 1\*, 2\*, 3\*, 4\*, 5\*, 6\*, 7\*, ...

WERKSTATT | TEILEZUBEHÖR | VERKAUF PKW | VERKAUF LKW | VERKAUF TRAPU | TRENDS SERVICE | TRENDS VERKAUF

Basis-Daten	NF Pkw Gruppe	NF Pkw eigene	Abw.abs.	Abw. %	VF Pkw Gruppe	VF Pkw eigene	Abw.abs.	Abw. %	GF Pkw Gruppe	GF Pkw eigene	Abw.abs.	Abw. %
Brutto Umsatz Eigenhandel	67.596 €	185 €	---	---	2.517.605 €	3.079 €	---	---	13.923.277 €	1.173.856 €	---	---
Vermittlungsumsatz	7.560.125 €	0 €	---	---	---	---	---	---	---	---	---	---
Provision Verkauf NF (Vertreter)	1.485.254 €	2.500 €	---	---	---	---	---	---	---	---	---	---
Provision Verkauf NF (Servicepartner)	86.242 €	10.204 €	---	---	---	---	---	---	---	---	---	---
Provision Leasing/Finanzierung	93.032 €	0 €	---	---	9.157 €	0 €	---	---	40.732 €	0 €	---	---
Umsatz Überführung	0 €	0 €	---	---	---	---	---	---	---	---	---	---
Erlösschm. NF (Vertreter)	889.243 €	7.199 €	---	---	---	---	---	---	---	---	---	---
Erlösschm. NF (Servicepartner)	20.248 €	7.199 €	---	---	---	---	---	---	---	---	---	---
Erlösschmälerung	---	---	---	---	15.104 €	880 €	---	---	-22.080 €	0 €	---	---
Wareneinsatz (VAK) Verkauf	0 €	0 €	---	---	2.353.388 €	6.728 €	---	---	12.761.778 €	1.103.256 €	---	---
Wareneinsatz (VAK) Überführung	0 €	0 €	---	---	---	---	---	---	---	---	---	---
Bruttoertrag Verkauf	842.881 €	5.690 €	---	---	173.374 €	-3.649 €	---	---	1.202.232 €	70.600 €	---	---
Fahrzeugaabsatz	229	11	---	---	66	1	---	---	1.327	63	---	---
Anzahl Verkäufer	0	0	---	---	siehe NF	siehe NF	---	---	0	0	---	---

Kennzahlen	NF Pkw Gruppe	NF Pkw eigene	Abw.abs.	Abw. %	VF Pkw Gruppe	VF Pkw eigene	Abw.abs.	Abw. %	GF Pkw Gruppe	GF Pkw eigene	Abw.abs.	Abw. %
Verkaufs-Provision (Vertreter)	19,65 %	0,00 %	0	-100,00 %	---	---	---	---	---	---	---	---
Erlösschm. / Umsatz (Vertreter NF)	11,66 %	10,65 %	0	-8,64 %	---	---	---	---	---	---	---	---
Erlösschm. / Provision (Servicepartner NF)	23,48 %	70,56 %	0	200,52 %	---	---	---	---	---	---	---	---
Erlösschm. / Umsatz	---	---	---	---	0,60 %	22,09 %	0	3,581,56 %	-0,16 %	0,00 %	0	-100,00 %
VAK / Umsatz	0,00 %	0,00 %	0	0,00 %	93,48 %	218,52 %	1	133,77 %	91,66 %	93,99 %	0	2,54 %
Bruttoertrag / Umsatz	---	---	---	---	5,92 %	-140,61 %	-1	-2,474,05 %	8,50 %	6,01 %	0	-29,25 %
Bruttoertrag Verkauf pro Fzg.	---	---	---	---	2,259	-4,329	-1	-2,474,05 %	892	1,121	0	25,84 %
Leasing-/Finanzierungsprovision pro Fzg.	406 €	0 €	-406 €	-100,00 %	139 €	0 €	-139 €	-100,00 %	31 €	0 €	-31 €	-100,00 %
Bruttoertrag Überführung pro Fzg.	0 €	0 €	0 €	0,00 %	---	---	---	---	---	---	---	---
Absatz pro Verkäufer	0,00	0,00	0,00	0,00 %	---	---	---	---	0,00	0,00	0,00	0,00 %
Bruttoertrag pro Verkäufer	0 €	0 €	0 €	0,00 %	0 €	0 €	0 €	0,00 %	0 €	0 €	0 €	0,00 %
Durchschnittlicher Fahrzeugspreis	33.309 €	17 €	-33.292 €	-99,95 %	38.146 €	38.146 €	0 €	0,00 %	10.492 €	18.633 €	8.140 €	77,58 %

# Trends

Neben den eigentlichen Kennzahlen auf Monatsbasis werden über den Jahresverlauf hinweg Trends aufgezeigt. So ist erkennbar, ob sich die eigenen Leistungswerte dem Markt entsprechend entwickeln.

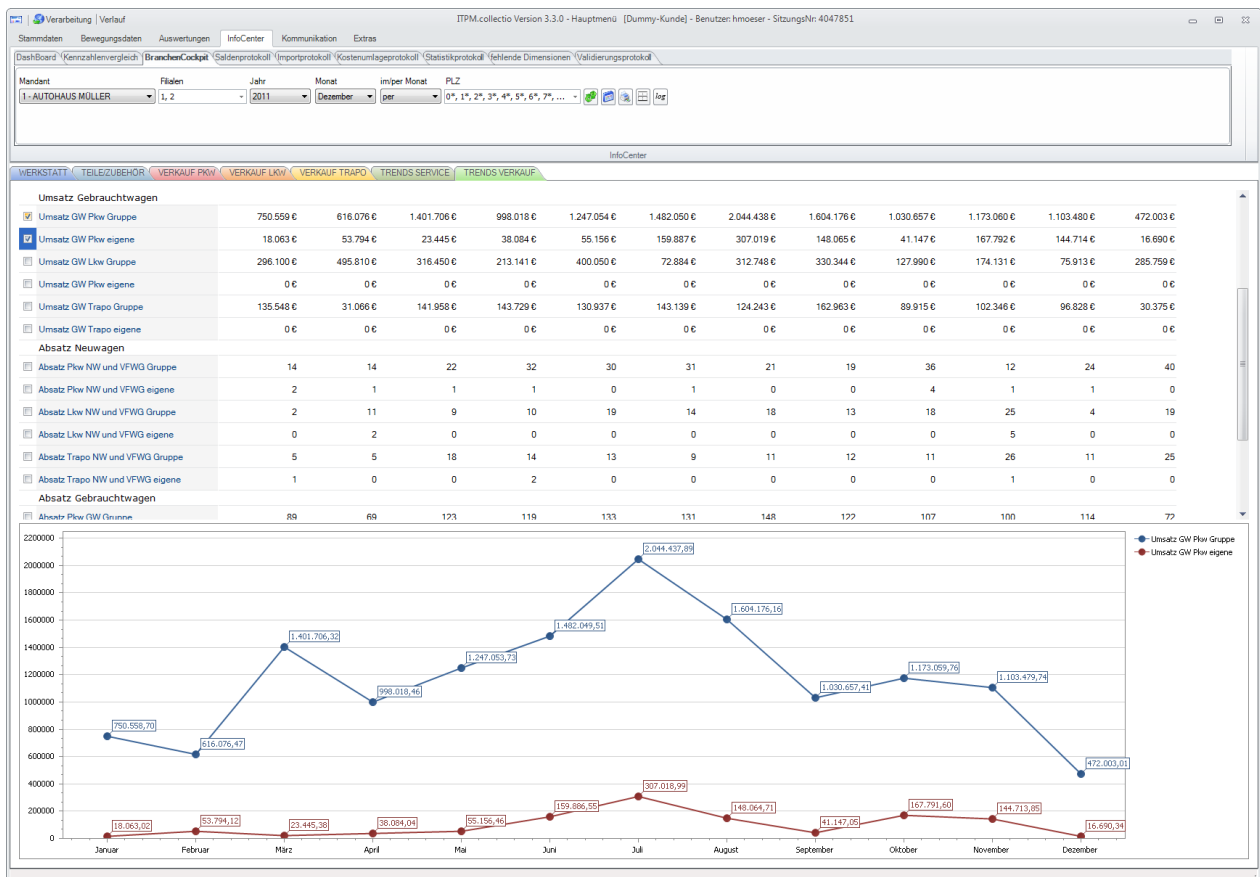
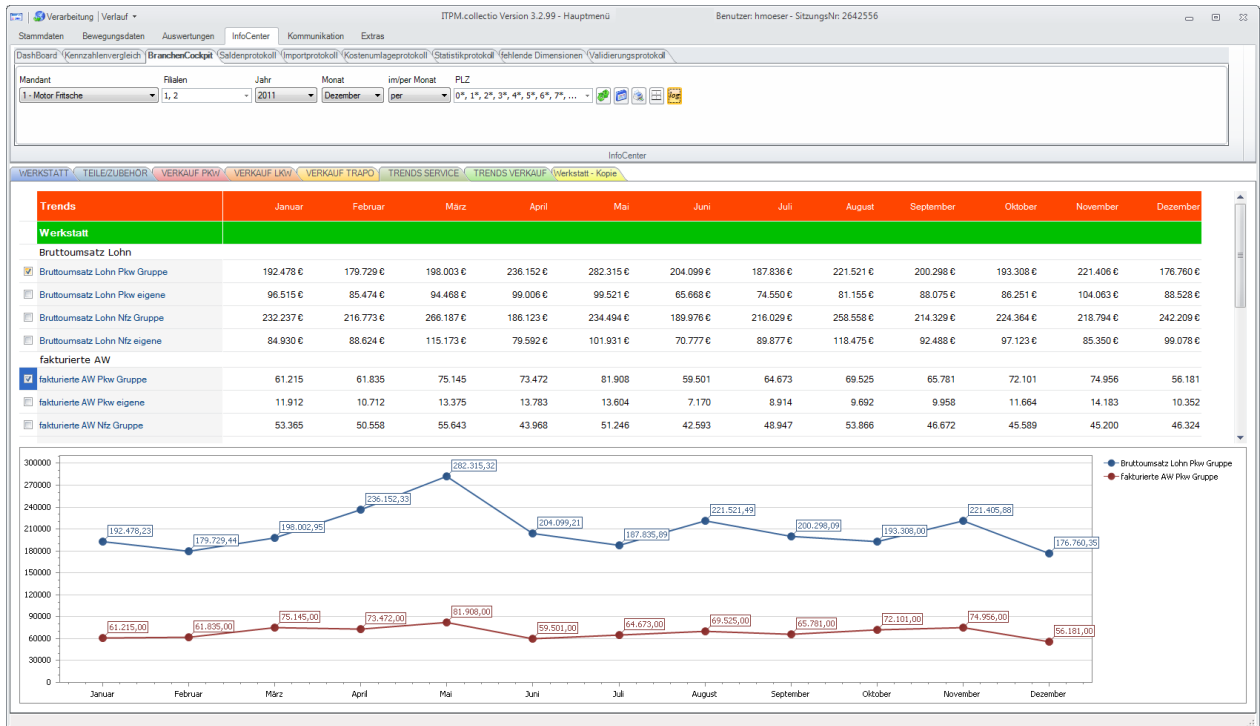

# Ablauf

## Erstmaliger Aufruf

Beim ersten Aufruf des BranchenCockpits über das InfoCenter und dem Betätigen des „Aktualisieren“-Buttons werden Sie gefragt, ob Sie das BranchenCockpit nutzen und auch Ihre Daten dafür zur Verfügung stellen wollen.

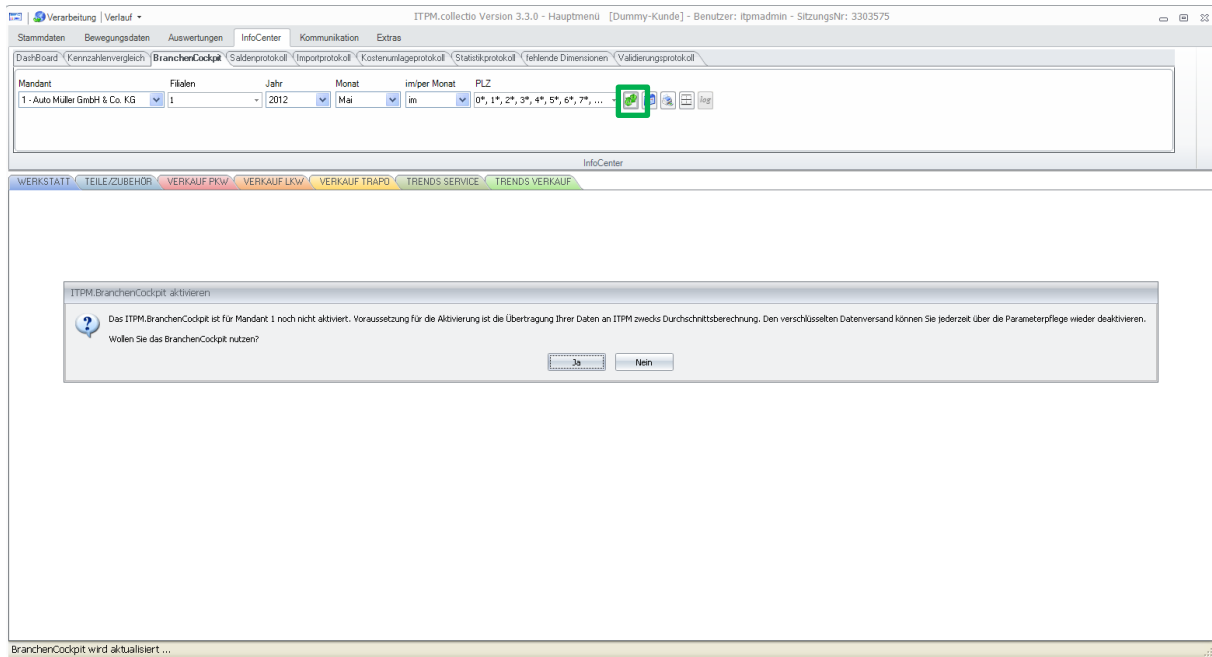

Bei der erstmaligen Benutzung werden Sie aufgefordert, das neue Feld PLZ im Filialstamm zu pflegen. Die passende Maske wird dafür automatisch angezeigt.

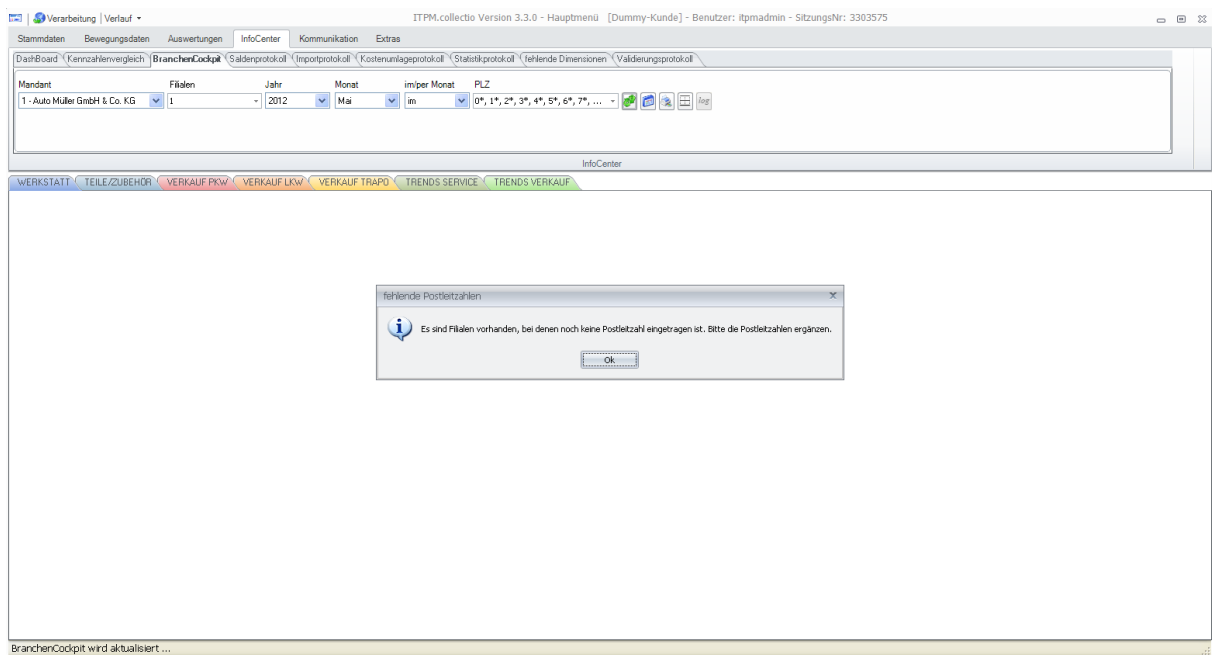

Tragen Sie in der Maske die PLZ Ihrer Filialen ein. Sollte es Filialen geben, die im Branchenvergleich nicht teilnehmen sollen, entfernen Sie den entsprechenden Haken.

Mandant	Filiale	Bezeichnung	PLZ	Branchenvergleich
1	1	Speyer	67346	<input checked="" type="checkbox"/>

## Erste Datenbereitstellung

ITPM.collectio stellt anschließend fest, dass noch keine Daten bereitgestellt wurden, was automatisch im Verarbeitungslauf passiert. Sie können den Verarbeitungslauf direkt von hier aus starten.

Keine Daten bereitgestellt

Die Auswertung der Periode Mai 2011 ist nicht möglich. Für diese Periode haben Sie noch keine Daten bereitgestellt.  
Wollen Sie einen Verarbeitungslauf starten?

Ja Nein

# Verarbeitungslauf

1 - Auto Müller GmbH & Co. KG

Verarbeitung

Importparameter

Monat von: 01 bis 05 Jahr 2011

Einstellungen Quellsystem

FIBU-Version: ASCII-VAR / - OHNE - Einstellungen

Protokoll

Aktion	Meldung	Datum
--------	---------	-------

Auswahl Hochrechnung

Import

Verarbeitung Datenart BB1, BB2, IST

Datenmeldung

Hersteller: DAIMLER

per: 12/2011

Daten: IST

Zieldatei

Melden	VFNR	Marken
<input checked="" type="checkbox"/>	01635	-alle-

Filterprüfung

Dateiversand an Hersteller

DataCheck

Abbrechen Ok

Vor der Übertragung der Daten findet eine Datenvalidierung statt. Hier werden Prüfregrn angewendet, die sicherstellen, dass keine für das BranchenCockpit unplausiblen Daten und die Berechnung einfließen.

**Importparameter:** Monat: 01 bis 05 Jahr: 2011

**Einstellungen Quellsystem:** FIBU-Version: ASCII-VAR / - OHNE -

**Protokoll:**

Aktion	Meldung	Datum
Prüfung	Mandant: 1, Zeitraum: 201101 - 201105	28.06.2012 15:28:52
Betriebsbuchhaltung	Mandant: 1, Zeitraum: 201101 - 201105	28.06.2012 15:28:55
Kostenverteilung	Mandant: 1, Zeitraum: 201101 - 201105	28.06.2012 15:28:55
Zuordnungslauf	Mandant: 1, Zeitraum: 201101 - 201105	28.06.2012 15:29:01
Konto/Kostenstellenprüfung	benötigte Zeit: 5,91 Sek	28.06.2012 15:29:41
Datenmeldung für den Branchenvergleich	Datenvorbereitung	28.06.2012 15:29:41
Verarbeitung	Verarbeitung beendet	28.06.2012 15:29:45

**Auswahl / Hochrechnung:**

- Import
- Verarbeitung Datenart: BB1, BB2, IST
- Datenmeldung

Hersteller: DAIMLER

per: 12/2011

Daten: IST

Zieldatei

Filterprüfung

Dateiversand an Hersteller

DataCheck

Buttons: Abbrechen, Ok

Statusbar: Verarbeitung beendet.

## Plausibilitätsprüfung

Die ermittelten Plausibilitätsfehler finden Sie im Validierungsprotokoll. Bereinigen Sie die Daten und führen den Verarbeitungslauf erneut durch.

Fehlernummer	Monat	Fehlertext
2210	1	Wenn fakturierte AW PKW in Höhe von 13.108,00 vorhanden sein, müssen auch Lohnsätze auf den Konten 8400?1 / 8402?1 / 8410?1 / 6400?1 / 6402?1 vorhanden sein.
2210	2	Wenn fakturierte AW PKW in Höhe von 13.007,00 vorhanden sein, müssen auch Lohnsätze auf den Konten 8400?1 / 8402?1 / 8410?1 / 6400?1 / 6402?1 vorhanden sein.
2210	3	Wenn fakturierte AW PKW in Höhe von 15.454,00 vorhanden sein, müssen auch Lohnsätze auf den Konten 8400?1 / 8402?1 / 8410?1 / 6400?1 / 6402?1 vorhanden sein.
2210	4	Wenn fakturierte AW PKW in Höhe von 15.020,00 vorhanden sein, müssen auch Lohnsätze auf den Konten 8400?1 / 8402?1 / 8410?1 / 6400?1 / 6402?1 vorhanden sein.
2210	5	Wenn fakturierte AW PKW in Höhe von 15.809,00 vorhanden sein, müssen auch Lohnsätze auf den Konten 8400?1 / 8402?1 / 8410?1 / 6400?1 / 6402?1 vorhanden sein.
2220	1	Wenn 10,00 Monteure PKW vorhanden sein, müssen auch Lohnsätze auf den Konten 8400?1 / 8402?1 / 8410?1 / 6400?1 / 6402?1 vorhanden sein.
2220	2	Wenn 9,00 Monteure PKW vorhanden sein, müssen auch Lohnsätze auf den Konten 8400?1 / 8402?1 / 8410?1 / 6400?1 / 6402?1 vorhanden sein.
2220	3	Wenn 9,00 Monteure PKW vorhanden sein, müssen auch Lohnsätze auf den Konten 8400?1 / 8402?1 / 8410?1 / 6400?1 / 6402?1 vorhanden sein.
2220	4	Wenn 9,00 Monteure PKW vorhanden sein, müssen auch Lohnsätze auf den Konten 8400?1 / 8402?1 / 8410?1 / 6400?1 / 6402?1 vorhanden sein.
2220	5	Wenn 9,00 Monteure PKW vorhanden sein, müssen auch Lohnsätze auf den Konten 8400?1 / 8402?1 / 8410?1 / 6400?1 / 6402?1 vorhanden sein.
2222	1	Wenn 1,00 Monteure NFZ vorhanden sein, müssen auch Lohnsätze auf den Konten 8400?4 / 8402?4 / 8410?4 / 6400?4 / 6402?4 vorhanden sein.
2222	2	Wenn 1,00 Monteure NFZ vorhanden sein, müssen auch Lohnsätze auf den Konten 8400?4 / 8402?4 / 8410?4 / 6400?4 / 6402?4 vorhanden sein.
2222	3	Wenn 1,00 Monteure NFZ vorhanden sein, müssen auch Lohnsätze auf den Konten 8400?4 / 8402?4 / 8410?4 / 6400?4 / 6402?4 vorhanden sein.
2222	4	Wenn 1,00 Monteure NFZ vorhanden sein, müssen auch Lohnsätze auf den Konten 8400?4 / 8402?4 / 8410?4 / 6400?4 / 6402?4 vorhanden sein.
2222	5	Wenn 1,00 Monteure NFZ vorhanden sein, müssen auch Lohnsätze auf den Konten 8400?4 / 8402?4 / 8410?4 / 6400?4 / 6402?4 vorhanden sein.
2230	1	Wenn 2,80 Meister/KD.Berater PKW vorhanden sein, müssen auch Lohnsätze auf den Konten 8400?1 / 8402?1 / 8410?1 / 6400?1 / 6402?1 vorhanden sein.
2230	2	Wenn 2,80 Meister/KD.Berater PKW vorhanden sein, müssen auch Lohnsätze auf den Konten 8400?1 / 8402?1 / 8410?1 / 6400?1 / 6402?1 vorhanden sein.
2230	3	Wenn 2,80 Meister/KD.Berater PKW vorhanden sein, müssen auch Lohnsätze auf den Konten 8400?1 / 8402?1 / 8410?1 / 6400?1 / 6402?1 vorhanden sein.
2230	4	Wenn 2,80 Meister/KD.Berater PKW vorhanden sein, müssen auch Lohnsätze auf den Konten 8400?1 / 8402?1 / 8410?1 / 6400?1 / 6402?1 vorhanden sein.
2230	5	Wenn 2,80 Meister/KD.Berater PKW vorhanden sein, müssen auch Lohnsätze auf den Konten 8400?1 / 8402?1 / 8410?1 / 6400?1 / 6402?1 vorhanden sein.
2232	1	Wenn 0,20 Meister/KD.Berater NFZ vorhanden sein, müssen auch Lohnsätze auf den Konten 8400?4 / 8402?4 / 8410?4 / 6400?4 / 6402?4 vorhanden sein.
2232	2	Wenn 0,20 Meister/KD.Berater NFZ vorhanden sein, müssen auch Lohnsätze auf den Konten 8400?4 / 8402?4 / 8410?4 / 6400?4 / 6402?4 vorhanden sein.
2232	3	Wenn 0,20 Meister/KD.Berater NFZ vorhanden sein, müssen auch Lohnsätze auf den Konten 8400?4 / 8402?4 / 8410?4 / 6400?4 / 6402?4 vorhanden sein.
2232	4	Wenn 0,20 Meister/KD.Berater NFZ vorhanden sein, müssen auch Lohnsätze auf den Konten 8400?4 / 8402?4 / 8410?4 / 6400?4 / 6402?4 vorhanden sein.
2232	5	Wenn 0,20 Meister/KD.Berater NFZ vorhanden sein, müssen auch Lohnsätze auf den Konten 8400?4 / 8402?4 / 8410?4 / 6400?4 / 6402?4 vorhanden sein.
3016	1	Es fehlt der Umsatz Teile/Zubehör Theke.
3016	2	Es fehlt der Umsatz Teile/Zubehör Theke.

Sobald alle Fehler behoben sind können Sie auf das BranchenCockpit zugreifen.

## Mindestmenge

Evtl. sind für die ausgewählten PLZ noch nicht genügend Vergleichsdaten vorhanden. Es sind mindestens die Daten von 5 Anwendern notwendig. In diesem Fall versuchen Sie es zu einem späteren Zeitpunkt noch mal.
